2022 푸르메재단 연차보고서

아무도 가지 않은 길

Purme Foundation Annual Report

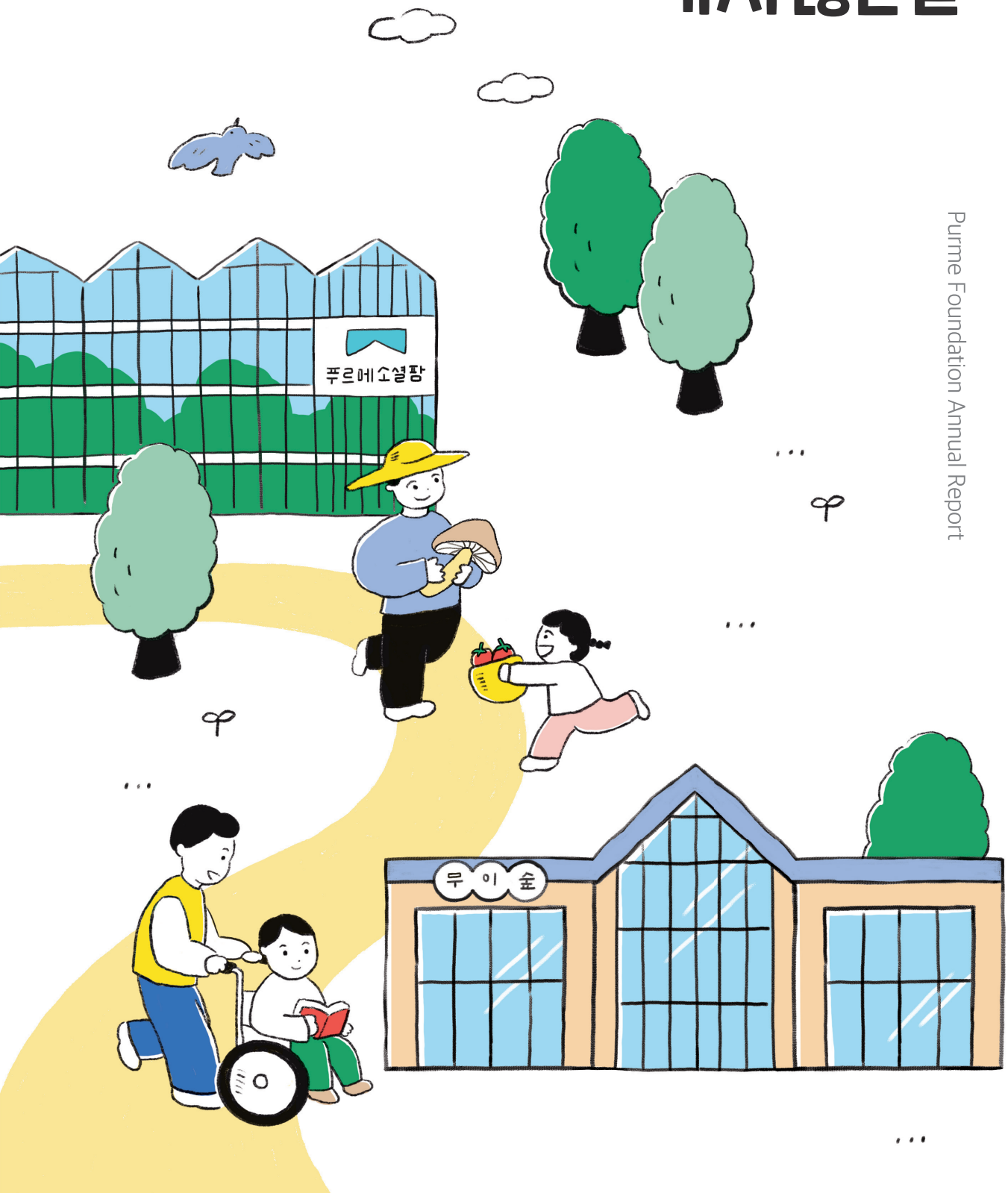

0 INTRO

목차 및 발행정보 02
인사말 03

1 빛나는 순간

2022 푸르메재단 10대 포토뉴스 06
숫자로 보는 2022년 08
푸르메 갤러리: 이혜영 작가 10
푸르메와 사람들 ①: 11
김주영 공동대표

2 다름의 경계가 없는 공간

푸르메소셜팜 그랜드오픈 13
2022년 행복한 농장이야기 14
푸르메소셜팜의 반가운 손님 16
: 다니엘 헤니
베이커리카페 '무이숲' 오픈 18
청년농부 이효진·김광채 씨 20
푸르메와 사람들 ②: 22
이정후 홍보대사

3 같이 성장

장애가족지원사업 25
지원사례: 이미주 씨 가족 이야기 29
푸르메와 사람들 ③: 30
이원일
푸르메재단 넥슨어린이재활병원장
재활의료사업 32
푸르메어린이발달재활센터 36
지역복지사업 38
자립지원사업 43
푸르메와 사람들 ④: 47
김민재 홍보대사

4 함께 나눔

모금 사업 49
함께하는 이웃: 기부자 51
함께하는 이웃: 파트너 52
푸르메와 사람들 ⑤: 54
이희석 박사

5 푸르다, 푸르메

투명한 푸르메 56
재단 소개 58

2022 푸르메재단 연차보고서

발행일 2023년 4월 3일 | **발행처** 푸르메재단 | **발행인** 강지원
주소 서울시 종로구 자하문로 89 4층 | **T** 02-720-7002 | **F** 02-720-7025
홈페이지 www.purme.org | **기획·편집** 푸르메재단 커뮤니케이션팀 | **디자인** 그래픽오션

"푸르메재단은 장애인이 보통의 삶을 살 수 있는 사회를 만들기 위해 계속 나아가겠습니다"

2022년은 조금씩 우리의 일상을 되찾아간 한 해였습니다. 코로나19 팬데믹이 아직 끝나지 않았지만, 사람과 사람 사이가 다시 가까워지고 우리 사회도 활기를 찾고 있습니다.
경기침체로 당분간 더 어려울 것이라는 전망이 많지만, 긴 터널의 끝에 다다랐다는 희망으로 더욱 정진할 것을 다짐해 봅니다.

2022년은 푸르메재단에 매우 뜻깊은 한 해였습니다. 푸르메소셜팜이 2년간의 공사 끝에 모든 시설을 완공하고 정식으로 문을 열었습니다.
현재 총 53명의 발달장애 청년이 정직원으로 일하며 보통의 삶을 살아갑니다. 베이커리 카페 무이숲에는 많은 시민과 기부자가 찾아와 장애청년들과 소통하며 장애·비장애의 벽을 허물고 있습니다. 푸르메재단 넥슨어린이재활병원이 그러했듯, 푸르메소셜팜도 우리나라 장애인복지의 중요한 이정표가 되도록 잘 운영해 나가겠습니다.

2023년에는 큰 변화를 맞는 산하기관들이 있습니다. 신임 이원일 원장을 맞은 푸르메재단 넥슨어린이재활병원과 새롭게 출발하는 푸르메어린이발달재활센터입니다. 두 기관은 장애어린이 재활치료의 불모지였던 우리나라에서 오랜 시간 양질의 재활치료 서비스를 제공하며 장애어린이와 보호자들의 든든한 동반자가 되었습니다. 이번 변화를 발판 삼아 선진 의료기관으로 한층 더 도약할 수 있도록 응원해 주십시오.

코로나19가 계속되는 동안 어려움 속에도 나눔을 실천해주신 많은 기부자님 덕분에 장애인이 사회에서 소외되지 않도록 힘껏 도울 수 있었습니다. 저희를 믿고 손잡아주신 모든 기부자님께 다시 한 번 깊이 감사드립니다.

푸르메재단은 장애인이 행복한 사회, 장애인이 보통의 삶을 살 수 있는 사회를 만들기 위해 계속해서 나아가겠습니다. 그 길에 여러분께서도 늘 함께해주시기를 부탁드립니다.

2023년 봄
푸르메재단 이사장 **강 지 원**

경기도 여주에 완공된 푸르메소셜팜과
베이커리 카페 무이숲 전경

2022 **10대 포토뉴스**

1 푸르메소셜팜·무이숲 **완전체로 그랜드오픈**

푸르메소셜팜이 2년 공사 끝에
전체 시설을 완공하고
정식으로 문을 열었습니다.

2 고액기부자 모임 '더미라클스' **신규 회원 6명 탄생**

이정후·이혜영·김민재·김수목·
모과균·김선영 님이 장애인의
든든한 지킴이가 되었습니다.

3 서울장애인종합복지관 **개관 40주년**

40년을 이어온 열정과 배움으로
장애인이 보통의 삶을
살 수 있는 사회를 만들어갑니다.

4 푸르메재단 넥슨어린이재활병원 **이원일 신임원장 취임**

30여 년간 재활의학에 헌신한 이원일
푸르메어린이재활병원 신임원장이 취임했습니다.

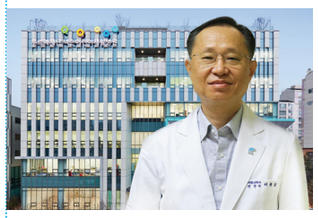

5 기부에 자원봉사까지, **기업들의 잇따른 나눔 행렬**

2022년 212개 기업이
장애청년과 장애어린이를 위해
나눔에 동참했습니다.

6 **열 번째 생일**을 축하합니다!

종로장애인복지관, 종로아이존,
행복한베이커리&카페가 10주년을 맞았습니다.

7 푸르메재활의원, **푸르메어린이발달재활센터로 새출발**

푸르메재활의원이 '푸르메어린이발달재활센터'로
새롭게 단장하고 치료대상을 확대합니다.

8 2022년 가족지원 사업 **22억 원 규모 진행**

사회적 지원이 필요한 영역을 새로 발굴해
총 22억 원의 가족지원 사업을 펼쳤습니다.

9 셀럽·시민과 함께한 **참여형 나눔 캠페인**

가수 션, 이지선 교수 등
홍보대사와 함께 시민 참여형 나눔
캠페인을 확산했습니다.

10 **수많은 개인 기부자,** 어려움 속 희망을 밝히다

10년째 생일마다 기부하는
조아라 어린이 가족 등 개인 기부자가
전년보다 2배 늘었습니다.

숫자로 보는
2022년

총 지원인원

모두가 함께 더불어 살아갈 수 있도록
다양한 지원을 받은 장애당사자와 가족

701,951 명

푸르메 이웃

한 해 동안 자신의 것을 아낌없이 나누고
봉사하며 희망을 전한 이웃들

34,094 명

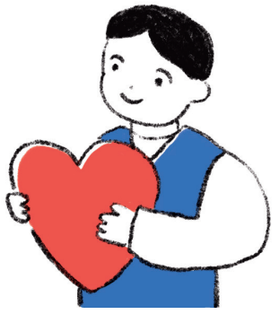

장애가족지원사업

몸과 마음 모두가 건강하게 살 수 있도록
의료·재활, 사회적응·자립, 교육·문화·여가
등을 지원받은 장애당사자와 가족

5,174 명

…

협력파트너

장애인과 그 가족이
보통의 삶을 살아가도록 돕고자
푸르메와 협력한 기업

1,115 개

재활의료사업

재활·치과 치료 지원,
보조기기 서비스 등을 통해 제때 적절한
치료 서비스를 받은 장애당사자

203,693 명

자립사업

사회로 당당히 나아갈 수 있도록
직업훈련을 받고, 장애인 근로자의 안정적인
고용 서비스를 지원받은 장애당사자

42,987 명

…

지역복지사업

생애주기별 복지·지역연계 서비스,
체육·독서 활동 등을 통해 지역사회 안에서
함께 살아간 장애당사자

450,097 명

푸르메갤러리

동그란 무언가를 많이 찾아낸 공작부인

2020
캔버스에 오일
이혜영

발달장애 청년들의 일터, 베이커리 카페 '무이숲'을 위해 배우 이혜영 님이 기부해 주셨습니다.

푸르메와 사람들 1

장애인의 재활과 자립 돕는 혁신적 모델 만들어온 푸르메재단,

새로운 도전과 기회의
한 해가 되길...

김주영 푸르메재단 공동대표
(법무법인 한누리 대표변호사)

푸르메재단과의 인연이 언제부터인지 기억이 뚜렷하지 않아 인터넷을 검색해보니 2007년 초 재단이 전개한 'Don't Give Up 희망나눔 캠페인'에 후원자 자격으로 쓴 글 한 편이 뜹니다. 그러니 푸르메와의 인연이 올해로 17년째가 됩니다.

푸르메재단과 맺어지게 된 것은 아주 우연한 계기였습니다. 저는 2006년경 경기도 용인의 한적한 동네에 살고 있었는데 자녀교육 문제로 다른 지역으로 이사해야 할 상황이었고 푸르메재단의 백경학 상임이사님은 거꾸로 저희 동네로 이사와야 하는 상황이었지요. 중개업소에서 집을 내놓은 사람과 집을 구하는 사람으로 만나게 되었는데, 그게 인연이 되어 재단의 후원자가 되었습니다. 그리고 2017년부터는 재단의 이사직을, 2018년부터는 공동대표직까지 맡게 되었으니 집주인과 세입자간의 관계치고는 꽤 바람직한 관계로 발전된 경우가 아닐까 싶습니다.

제가 지켜봐 온 푸르메재단은 세 가지 뚜렷한 장점을 갖고 있습니다. 우선 목표와 사업이 분명합니다. 어린이재활병원의 설립과 운영이라는 명확한 목표를 갖고 출범하였고 실제로 병원을 건립한 후 많은 장애어린이를 치료하고 있습니다. 또 다른 장점은 남들이 하지 않은 새로운 길을 개척한다는 점입니다. 1만 시민과 500개 기업의 나눔, 그리고 정부와 지자체의 지원을 모아 푸르메어린이재활병원을 설립한 것도 그렇고, 발달장애 청년들이 행복하게 일하면서 자립할 수 있도록 하는 푸르메소셜팜을 만든 것도 그렇습니다. 푸르메재단의 한 걸음 한 걸음은 장애인들의 재활과 자립을 위한 새로운 모델이 되고 있습니다.

하지만 역시 푸르메재단의 가장 큰 장점은 사명감으로 일하는 사람들이 많다는 점일 것입니다. 푸르메재단은 큰 기업이나 단체가 거액의 출연금을 조성하여 설립한 재단이 아니라 영국에서 불의의 교통사고를 당한 황혜경 기부자의 피해보상금을 기본재산으로 하여 출범한 재단입니다. 아픔과 슬픔의 사건을 사명으로 승화시킨 토대 위에 세워졌기에 재단의 구성원들이 더욱 사명감을 갖고 일하고 있지 않나 싶습니다.

경기불황이 예측되는 2023년은 푸르메재단에게 새로운 도전과 기회의 한 해가 될 것입니다. 푸르메재단이 당면한 도전을 잘 극복하여 기회로 삼는 한 해가 되도록 저도 작은 힘이나마 보탤 것을 다짐해 봅니다.

앞으로도 푸르메재단이 가는 길에 많은 응원과 지지를 부탁드립니다. 함께해 주시는 여러분, 참 고맙습니다.

다름의 경계가 없는 공간

Part 2

푸르메소셜팜 그랜드오픈

발달장애 청년들에게
좋은 일터를 마련해주기 위해
건립한 푸르메소셜팜이
2년간의 공사를 마치고
문을 활짝 열었습니다.

끝, 그리고 새로운 시작

푸르메소셜팜은 발달장애 청년들에게 자립을 꿈꿀 수 있는 안정적인 일자리를 제공하고자 2020년 10월 착공한 첨단 스마트 농장입니다. 현재 53명의 발달장애인이 정직원으로 채용돼 스마트팜과 베이커리 카페 무이숲에서 근무 중이죠. 발달장애인 자녀를 둔 이상훈·장춘순 부부가 기부한 1만1800㎡(3600평)의 부지에 유리온실과 가공시설, 베이커리 카페 '무이숲', 교육문화센터가 들어섰습니다.

푸르메소셜팜은 SK하이닉스가 건립비 중 50억 원을 지원하고 생산품을 구매해주기로 약속하면서 착공할 수 있었습니다. 여기에 하나금융그룹 5억 원, 한라지엘에스 5억 원 등 여러 기업과 개인 기부자들이 힘을 보탰습니다. 사회복지공동모금회 역시 원활하고 투명한 기금 집행과 사업 전반을 효율적으로 진행할 수 있도록 함께 했습니다.

여주시와 한국지역난방공사, 한국장애인고용공단은 국내 최초의 컨소시엄형 장애인 표준사업장으로 생산시설 건립을 지원했고, 2,300여 명의 시민이 기부에 동참했습니다.

푸르메소셜팜 직원 신다희 씨는 "사고로 장애를 얻은 후 직장을 구하기가 참 힘들었는데 동료들과 즐겁게 일하며 자부심을 가질 수 있는 이곳에서 정말 행복하다"며 "이런 직장이 생길 수 있도록 도와주신 모든 분께 감사하다"고 인사를 건넸습니다.

푸르메소셜팜의 채용을 문의하는 연락은 늘 넘칩니다. 입사만 할 수 있다면 여주로 이사를 오겠다는 부모부터 자신이 사는 지역에도 이런 일터를 만들어달라는 부탁까지…. 그 간절한 목소리에서 발달장애 자녀를 둔 부모들이 푸르메소셜팜과 같은 일터를 얼마나 바랐는지 여실히 느낄 수 있습니다.

푸르메소셜팜이 지속가능한 좋은 일자리 모델로 성장해 장애청년들이 자신의 지역에서 행복한 직장생활을 할 수 있는 세상이 오기를 희망합니다.

2022년 **행복한 농장이야기**

꿈을 심고 가치를 수확하는 **푸르메소셜팜의 특별했던 그 날들**

3월 2일

구내식당 오픈

직원들의 사랑을 듬뿍 받는 구내식당이 문을 열었습니다. 맛집으로 소문난 이곳은 균형 잡힌 식사로 직원들의 건강까지 책임집니다.

4월 12일

기부벽 설치

수많은 분의 도움으로 탄생한 푸르메소셜팜. 그 뜻을 잊지 않고자 고마운 이름들을 벽에 아로새겼습니다.

6월 17일

KBS 다큐온 방영

성큼 다가온 자립의 꿈. 푸르메소셜팜 직원들이 만들어가는 보통의 삶이 KBS 다큐온 '꿈꾸는 농장' 편에 소개되었습니다.

11월 15일

보광등 설치

푸르메소셜팜이 지속가능한 일터가 되려면 생산성 향상과 안정적인 수익 구조 마련이 가장 중요합니다. 방울토마토 생산량을 늘리고 품질을 향상하기 위해 보광등을 설치했습니다.

12월 7일

고용노동부 장관 방문

장애인 일자리의 새로운 모델이 된 푸르메소셜팜에 이정식 고용노동부 장관이 방문했습니다. 농장 설립과 운영 과정, 건의사항 등을 자세히 듣고, 장애인 일자리 확산을 위한 정책적 지원을 약속했습니다.

하루가 다르게 쑥쑥 크는 토마토와 버섯처럼 **오늘 더 성장한 장애청년 농부들**

발달장애 직원 53명 근무

2022년 15명의 직원을 신규 채용하면서 발달장애 직원이 53명으로 늘었습니다. 신입 직원들은 직무교육과 개인 맞춤형 업무 배치로 기존 직원과 시너지를 내고 있습니다. 2020년 12월 입사한 1기 직원들은 벌써 입사 2년을 맞아 든든한 선배로서 후배들을 도와주고 있답니다!

봉사/견학 프로그램 진행

국내는 물론 해외에서도 전례를 찾기 어려운 발달장애인 일터, 푸르메소셜팜. 농장이 전국적으로 알려지기 시작하면서 개인과 기업, 공공기관, 학교 등에서 수많은 사람이 자원봉사나 견학을 하러 농장을 찾았습니다. 발달장애 직원들과 같이 일하고 소통하며 함께 사는 사회를 열어갑니다.

교육 프로그램 진행

단순히 일자리에 그치지 않고, 장애 직원의 자립을 돕는 여러 교육 프로그램을 운영합니다. 하루 4시간 일하는 장애 직원들은 남는 시간을 활용하여 스스로 선택한 프로그램을 듣습니다. 한글과 숫자를 배우거나 미술 교육을 받으며 자신감과 성취감을 얻고 있습니다.

푸르메소셜팜의 반가운 손님,

다니엘 헤니

❶

❷

❸

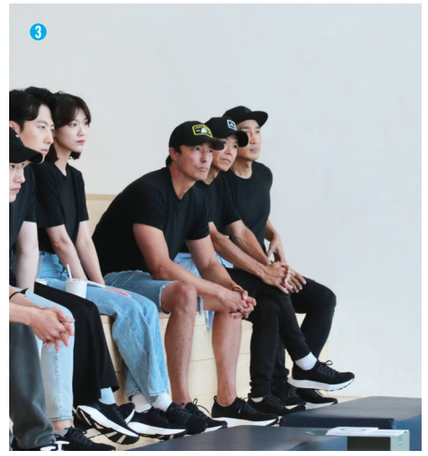

지난해 9월 훈훈한 외모에 주변과 나눌 줄 아는 선한 마음까지, 흠잡을 데 없이 완벽한 배우 다니엘 헤니가 푸르메소셜팜을 찾았습니다. 소속사인 에코글로벌그룹의 동료 배우들과 자원봉사를 온 것이지요.

다니엘 헤니는 2014년 푸르메재단 넥슨어린이재활병원 건립에 동참한 인연을 시작으로, 2017년에는 MBC '나 혼자 산다' 출연료 전액을 추가로 기부하기도 했습니다. 푸르메소셜팜 건립비로도 1억 원을 기부하며 나눔을 이어갔습니다.

그리고 2022년, 푸르메소셜팜이 2년간의 공사를 마치고 오픈했다는 소식을 듣자 바쁜 일정에도 짬을 내어 달려와 주었지요. 이날 다니엘 헤니는 발달장애 청년 농부들의 조언을 받으며 함께 방울토마토를 수확하면서 잊지 못한 추억을 만들었답니다. 푸르메소셜팜과 카페 무이숲 등을 둘러보며 "정말 멋진 공간이 탄생했다"고 감탄하기도 했어요. 이 모습은 MBC '전지적 참견 시점'에서도 방영돼 푸르메소셜팜이 한층 널리 알려지는 계기가 되었습니다.

발달장애인의 일터를 환히 밝혀준
배우 다니엘 헤니, 항상 고맙습니다!

❶ MBC '나 혼자 산다' 출연료 기부
❷ 봉사활동 중인 에코글로벌그룹 소속 배우들
❸ 푸르메소셜팜 건립 스토리를 경청하는 다니엘 헤니
❹ 푸르메소셜팜 직원들과 다니엘 헤니

❹

다름이 아닌 같음의 가치,

베이커리 카페 **무이숲**

모두의 공간 '무이숲'

2022년 8월, 푸르메소셜팜 내에 베이커리 카페 '무이숲'이 문을 열었습니다. 토마토와 버섯을 생산하는 농장과 마찬가지로 바리스타와 제빵사로 일하는 발달장애 청년들의 행복한 일터입니다.

무이숲은 다양한 유기체가 모여 상생하는 숲처럼 '다름의 경계가 없는 공간'을 취지로 만들어졌습니다. 다양한 배경의 사람들과 문화, 예술이 만나 조화롭게 어울리며 '무이(無異·서로 다르지 않음)의 가치를 나누는 공간입니다. 발달장애 청년들이 직업을 선택할 기회를 늘리고 지역 주민과 소통할 수 있는 공간을 지향하고 있지요. 지상 2층, 지하 1층으로 연면적 1,553㎡(470평) 규모이며, 발달장애인의 일터로 지은 카페로는 국내 최대 크기입니다.

❶ 무이숲 전경
❷ 도서 3,000여 권이 비치된 서가
❸ 무이숲에서 열린 음악회
❹ 무이숲 오픈식
❺ 무이숲 내부(2층) 모습
❻ 무이숲 베이커리부 직원들
❼ 무이숲 커피부 직원들

같이, 가치

"장애인만 따로 분리돼 모인 곳에 있으면 세상과 격리된 것 같아 숨이 턱 막힐 때도 있어요. 모든 사람과 어울려 서비스를 주고 감사함을 받는 이곳에서 일하는 게 행복해요!"
- 무이숲 장애직원 지유나 바리스타

2022년 8월부터 지금까지 총 13명의 발달장애인이 무이숲의 정규직으로 채용돼, 바리스타와 제빵사로 제 역할을 충실히 해내고 있습니다. 직원들의 노력과 열정으로 여주의 '핫플레이스'로 자리매김했지요. 넓고 특색 있는 공간, 맛있는 음료와 디저트, 국내 유명 출판사 13곳이 기부한 3,000여 권의 책, 벽면을 장식한 그림 등이 방문객의 감탄을 자아냅니다.

무이숲 한 편에는 푸르메소셜팜과 무이숲에서 근무하는 발달장애 직원들의 그림으로 만든 굿즈도 전시되어 있습니다. 벌써 무이숲에서 전시나 공연을 하고 싶다는 비장애인, 장애인 단체들의 연락도 빗발치지요. 푸르메가 그린 대로 '멋'보다는 '가치'가, '나'보다는 '우리'가 우선시되는 콘텐츠로 채워지고 있습니다.

각자가 다르기에 누구 하나 다르지 않은 이곳, 무이숲에서 마음 놓고 행복을 누릴 수 있기를 바랍니다.

무이숲

주소 경기도 여주시 도예로 247 (오학동 47)
영업일시 11:00~20:00(월 휴무)
전화 031-8051-2900

세상으로의 첫걸음,

2021년 5월
푸르메소셜팜 직원으로 입사한
이효진(30)·김광채(22) 씨.
경기도 여주의 한 장애인 시설에서
함께 자란 두 사람이 지난해 시설을 나와
스스로의 삶을 꾸리기 시작했습니다.
안정적인 직장을 가진 지 1년 만에 얻은
기쁨입니다.

푸르메소셜팜 이효진·김광채 씨의 **자립 이야기**

발달장애를 가진 효진 씨는 학창시절부터 내내 시설에서 자랐습니다. 먹고, 자고, 놀고, 사회생활과 규칙을 배울 수 있는 보금자리였죠. 하지만 서른에 가까워진 효진 씨에게 돌봄보다 중요한 것은 원하는 것을 할 수 있는 자유였습니다. 푸르메소셜팜 정규직원으로 경제적 자립을 이룬 효진 씨를 위해 여주시와 여주시장애인자립지원센터(이하 자립지원센터), 거주하던 시설이 나서서 자립을 돕기 시작했습니다.

여주시는 자립지원센터와 협력해 이들이 거주할 아파트를 마련해 주었고, 기존 시설에서는 자립 적응 훈련을 도왔습니다. 홀로서기를 시작한 이들의 생활은 어떤 모습일까요. 효진 씨의 하루를 따라가 봤습니다.

❶ 푸르메소셜팜 직원 이효진(오른쪽)·김광채 씨

원하는 것을 할 수 있는 자유

두 사람의 집에 들어서자 강렬한 사운드의 음악이 귀에 꽂힙니다. 오전 근무인 광채 씨는 이미 출근했고, 오후 근무인 효진 씨 혼자 집을 지키고 있습니다.

방 2개, 화장실 1개, 거실과 부엌이 있는 아파트는 두 사람이 살기 적당해 보입니다. 에어컨과 공기청정기까지 필요한 것은 모두 갖췄습니다.

"음악을 듣고 있었어요?"
"네! 제 방에 틀어놨는데, 들어와 보실래요?"

효진 씨의 방으로 들어가 보니 뮤직비디오가 벽 한쪽을 가득 채우며 돌아갑니다. 빔프로젝터와 사운드바를 갖추고 있습니다. "시설에 살 때 제 돈으로 산 거라 여기 이사 올 때 가지고 왔어요. 음악을 좋아해서 제가 늘 DJ처럼 음악을 골라 틀었어요."

거실과 부엌, 화장실, 냉장고 안까지 깔끔하게 정돈된 모습에 도와주는 이가 있겠거니 싶었는데 청소부터 음식, 빨래까지 두 사람이 직접 하고 있답니다. "제가 청소를 좋아하거든요. 저녁도 보통 제가 차려요." 전에 있던 시설이나 푸르메소셜팜의 구내식당에서 배식 후 남은 반찬을 종종 싸줘서 끼니 걱정은 크게 없답니다.

효진 씨는 난생처음 주어진 자유를 마음껏 즐기고 있습니다. 자고 싶을 때 자고, 먹고 싶은 것을 먹고, 하고 싶은 것도 마음껏 시도해봅니다. "어제 달고나 커피를 만들어봤어요. 냉장고에 남은 게 있는데 드셔보실래요?"

이제 출근합니다!

11시가 넘자 출근 준비에 바빠진 효진 씨. 업무는 12시 30분부터지만 구내식당에서 점심을 먹기 위해 11시 30분쯤 신나는 음악과 함께 자전거를 타고 농장으로 달려갑니다.

동료들과 즐겁게 식사를 마친 효진 씨는 방울토마토 선별 작업으로 오늘 업무를 시작합니다. 상처가 나거나 너무 작아 상품성 없는 토마토를 걸러내는 일입니다. 옆자리 동료와 수다를 떨면서도 손은 쉴 틈 없이 움직입니다. "여기서는 무슨 일을 하든 다 좋아요."

효진 씨는 푸르메소셜팜에서 만난 여자친구와 결혼해 행복한 가정을 꾸리는 것이 꿈이랍니다. 이를 위해 여주에 아파트 한 채 마련하는 것이 첫 목표이지요. "결혼해서 푸르메소셜팜에서 오래 같이 일하고 싶어요."

자립의 시작은 지자체, 기관, 시설 등 주변의 적극적인 도움으로 이뤄졌지만, 그 안에서 자신의 기준을 가지고 생각하고 선택하며 새로운 삶을 만들어가는 것은 효진 씨입니다. 결혼이나 내 집 마련 등 새로운 꿈을 꾸고 더 나은 삶을 그려갈 수 있는 이유도 취업과 자립을 통해 더 넓은 세상을 경험했기 때문일 겁니다.

효진 씨와 광채 씨를 시작으로 올해는 또 다른 직원 이수연·이샛별 씨가 홀로서기에 도전하고 있습니다. 푸르메소셜팜 직원들이 자신이 원하는 삶을 스스로 만들어가는 환경에서 더 큰 꿈을 키워갈 수 있도록 함께 응원해 주세요!

푸르메와 사람들 2

야구선수 이정후

푸르메재단 홍보대사·더미라클스 회원

장애어린이의 건강한 성장과 장애청년들의 꿈을 응원합니다

장애청년들이 행복한 일상을 보낼 수 있는 좋은 일터가 우리나라 곳곳에 세워질 날을 기대합니다.

안녕하세요. 푸르메재단 홍보대사 이정후입니다.

2022년은 제게 매우 뜻깊은 해였습니다. 좋은 성적을 거둬 타격 5관왕 타이틀과 함께 시즌 MVP를 받았을 뿐 아니라, 상금을 기부하며 푸르메어린이재활병원에서 아이들을 직접 만났기 때문입니다. 힘든 재활치료를 이겨내고 꿈을 향해 노력하는 아이들의 모습에 저도 큰 용기와 힘을 얻었습니다.

또 푸르메재단이 경기도 여주에 건립한 푸르메소셜팜이 2022년에 완공되었다는 소식도 들었습니다. 스마트팜에 멋진 베이커리 카페까지 들어서 53명의 발달장애 청년이 근무하며, 많은 시민이 찾는 핫플레이스가 되었다고 하지요? 올해는 저도 농장을 찾아가 그 모습을 직접 볼 수 있기를 바랍니다.

많은 분의 노력으로 재활치료를 받은 어린이들이 건강하게 자라 좋은 일터에서 일할 수 있는 사회가 조금씩 가까워지고 있습니다. 그 노력에 저도 조금이나마 도움을 줄 수 있어 보람을 느낍니다. 장애청년들이 행복한 일상을 보낼 수 있는 좋은 일터가 우리나라 곳곳에 세워질 날을 기대합니다.

제가 프로야구 선수가 되기까지 많은 분의 도움을 받았습니다. 그리고 한국프로야구를 아껴주시는 팬들의 사랑으로 성장할 수 있었습니다. 그 사랑을 사회에 돌려드리는 마음으로 장애인이 행복한 사회를 만드는 데 동참하겠습니다. 어려운 상황에도 포기하지 않고 꿋꿋이 미래를 향해 나아가는 장애어린이와 청년들을 늘 응원합니다. 감사합니다.

❶ 지난해 12월 아버지 이종범 코치(푸르메재단 홍보대사), 어머니 정연희 씨와 푸르메어린이재활병원을 찾은 이정후 홍보대사
❷❸ 지난해 12월 푸르메어린이재활병원을 찾아 어린이들과 즐거운 시간을 보낸 이정후 홍보대사

같이
성장

Part 3

장애가족 지원사업

코로나19 팬데믹으로 중단했던 사업을 재개해 장애어린이 가족에 문화·여가 활동 기회를 제공하고, 의료사각지대 지원을 강화하였습니다. 이른둥이 재활치료, 성인 장애인 치과치료, 비장애 형제자매 온라인 교육을 실시하면서 지원 대상 및 항목의 범위를 확대하였습니다.

총 사업비
2,148,123,622 원

총 대상 인원
5,174 명

의료 재활

적기에 알맞은 의료적 개입과 치료를 통해 잘 성장할 수 있도록 장애어린이·청소년에게 수술비, 약제비, 재활치료비 등을 지원했습니다.

1) **지원 금액** 2) **지원자**

재활치료비 지원사업

언어, 인지, 감각통합 등 급여·비급여의 다양한 재활치료 지원

1) **368,407,305**원
2) **167**명

의료비 지원사업

수술비, 주사비, 검사비 등 지원

1) **21,792,600**원
2) **11**명

희귀난치질환 지원사업

의료비, 약제비, 치료·보조기구 등 다양한 항목 포괄 지원

1) **232,842,060**원
2) **83**명

치과치료 지원사업

장애인 치과치료 및 이동치과 진료 지원

1) **273,822,500**원
2) **176**명

INTERVIEW

"희귀난치질환은 비급여 항목이라 의료비 부담이 컸어요. 때마침 푸르메재단의 지원을 받아 아이가 꾸준히 치료를 받을 수 있게 됐습니다. 덕분에 아이가 학교생활에 더 집중할 수 있었고, 원하는 대학에 진학할 수 있었어요."

- 희귀난치어린이 지원사업 지원자 김민석(가명) 보호자

사회적응·자립 지원

보조기구, 정형신발 등을 지원해 장애어린이가 올바른 자세를 유지하며 신체 기능을 향상할 수 있도록 도왔습니다. 또한 이동권 증진을 통해 장애어린이와 그 가족이 적극적으로 사회활동에 참여할 수 있도록 지원하였습니다.

1) **지원 금액** 2) **지원자**

보조기구 지원사업

장애어린이의 신체 상태에 맞는 맞춤형 보조기구 지원

1) **725,141,000**원
2) **317**명

정형신발 지원사업

보행 기능에 제한이 있는 어린이에게 맞춤형 정형신발 및 깔창 지원

1) **6,335,000**원
2) **15**명

CASE

이하윤(가명) 군은 초등학교 2년 때 척추소뇌성운동실조증 진단을 받았습니다. 그 후 진행과 퇴행을 거쳐 현재 와상 상태입니다. 기존 유모차가 성장한 신체에 맞지 않아 위험했는데, 새로운 유모차를 지원받으면서 안전하고 편안하게 이동할 수 있게 됐습니다.

INTERVIEW

"지원받은 기립기를 정말 유용하게 사용합니다. 누워만 있던 아이가 새로운 경험과 다채로운 활동을 하게 됐어요. 여느 아이처럼 장난감을 가지고 놀고, 저도 아이와 소통할 수 있어 행복합니다. 앞으로도 더 많은 장애어린이 가족에게 힘이 돼주세요."

- 보조기구 지원아동 염동훈(가명) 보호자

교육·문화·여가 지원

상대적으로 가정에서 소외되기 쉬운 비장애 형제·자매에게 교육비를 지원하여 학업능력 향상을 돕습니다. 온라인교육 수강권을 지원하여 언제 어디서나 원활하게 공부할 수 있는 환경을 조성했습니다.

1) **지원 금액** 2) **지원자**

장애가족 교육비 지원사업

비장애 형제·자매, 장애부모 등에 교육비 지원

1) **256,605,200**원
2) **314**명

장애가족 심리치료비 지원사업

장애가족의 우울증 및 스트레스 감소를 위한 심리치료비 지원

1) **64,220,000**원
2) **50**명

장애가정 생필품 지원사업

장애어린이 가정의 경제적 어려움을 완화하는 양육 생필품 지원

1) **46,023,957**원
2) **228**명

장애인식개선 사업

장애인식개선을 위한 동화책 발간 및 배포

1) **35,000,000**원
2) **3,500**기관

가족여행 지원사업

여행·캠핑 등 장애어린이 가족의 문화·여가 활동 지원

1) **111,934,000**원
2) **213**명

작은음악회 지원사업

지역사회와 함께 장애인이 음악적 재능을 발휘할 기회 제공

1) **6,000,000**원
2) **100**명

CASE

박서영(가명) 양은 장애가 있는 오빠를 돌보면서도 학업의 끈을 놓지 않았습니다. 온라인 교육 수강권 지원을 통해 시간과 장소에 구애받지 않고 장애 형제를 돌보며 성적을 향상해 총 4개 대학에 합격했습니다.

INTERVIEW

"우리 가족은 장애가 있는 큰아이를 중심으로 흘러갔어요. 덩달아 외부 활동을 못하게 된 해성이의 사회성도 또래보다 떨어졌지요. 그런 해성이가 교육비를 지원받아 미술· 태권도 학원을 다니면서 화가라는 꿈을 갖고 친구들을 집에 초대하기까지 합니다. 해성이의 현재와 미래를 응원해주신 분들께 감사드립니다."

- 비장애형제 교육비 지원 청소년 김해성(가명) 보호자

장애가족지원사업 지원자 현황 및 예산

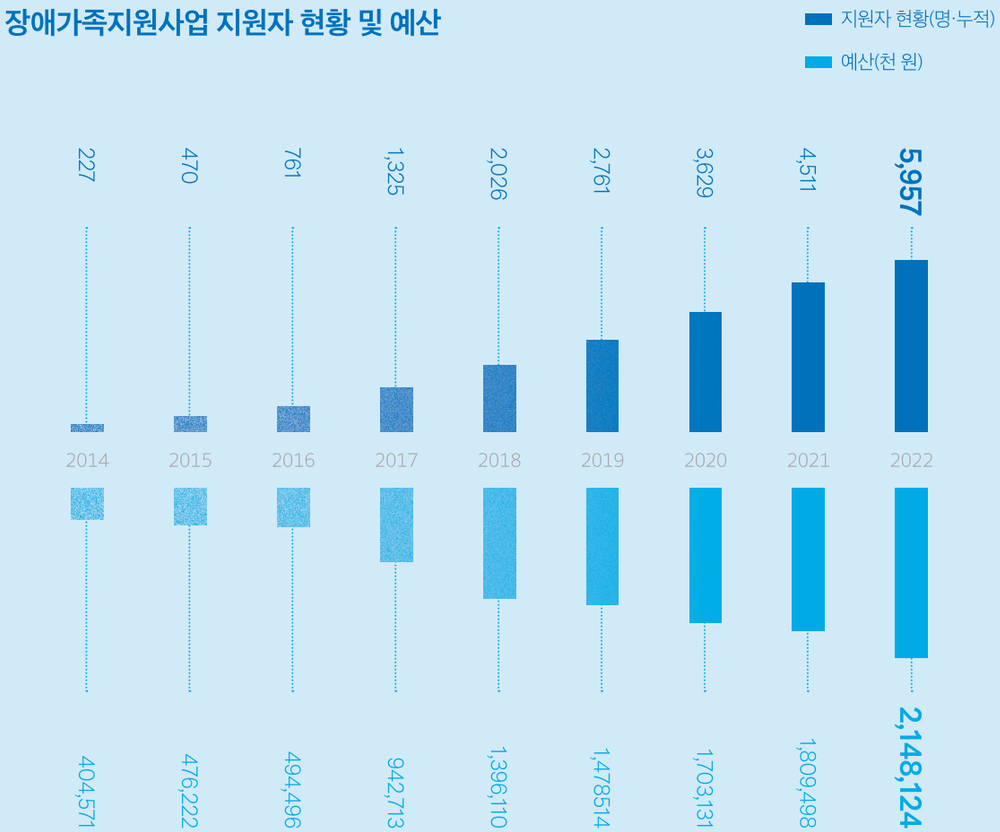

* 장애가족 생필품 및 장애인식 개선도서 지원 사업 제외

지원사업별 성과

사업내용	구분	2021년	2022년
의료재활	사업비(원)	546,972,000	896,864,465
	지원자(명)	278	437
사회적응자립	사업비(원)	728,950,000	731,476,000
	지원자(명)	345	332
교육·문화·여가	사업비(원)	533,576,000	519,783,157
	지원자(명)	4,033	4,405

함께하는 파트너

HYUNDAI MOBIS · VOLVO · 지금은 라디오 시대 · 사랑의열매 · 신용카드사회공헌재단 · SPC · HYOSUNG · 아름다운재단 · HYUNDAI STEEL · 하나금융나눔재단 · ILJU · 비보의나눔 · kakao · megastudy

홀로 여섯 아이 키우는 오뚝이 엄마

이미주 씨 이야기

"잘 웃고 말도 곧잘 하던 아이가 하루아침에 갑자기 말도 안 하고 눈도 피하기 시작했어요."

이미주(가명) 씨의 다섯째 아이 지은이(가명) 이야기입니다. 미주 씨는 소뇌위축으로 장애가 있는 셋째 주은이(가명)의 재활치료가 늦었던 것을 늘 후회하던 터라 지은이에게 발달 지연이 나타나자 바로 재활치료를 시작했습니다.

막내를 임신한 채로 아이들 재활치료를 위해 택시로 이동하던 중 경미한 교통사고가 났지만 가볍게 여기고 병원에 가지 않았던 미주 씨. 뒤늦게 병원에 가니 양수가 다 빠져있었습니다. 양수 없이 뱃속에서 견뎌야 했던 막내 혜은이(가명)는 시간이 지나도 뒤집기를 할 기미가 없었습니다. 미주 씨는 바로 운동재활을 시작했습니다. 셋째, 다섯째에 이어 막내까지 재활치료를 받게 된 것입니다.

엄마이기에 다시 힘을 냅니다

2년 전 미주씨는 월셋집 구하기를 포기하고 집을 마련했습니다. 월셋집을 구하려 40여 군데의 집을 봤지만 아이가 여섯이라고 하니 전부 고개를 저었습니다. 대출로 겨우 집을 마련해 한숨 돌린 것도 잠시, 결국 그 빚 때문에 매일 끼니를 걱정할 처지에 놓였습니다. 딸들의 재활치료도 중단할 수밖에 없었습니다.

이대로는 아이들에게 퇴행이 올 수도 있는 상황, 마냥 좌절할 수만은 없었습니다. 여기저기 방법을 찾던 미주씨는 푸르메재단과 카카오가 지원하는 장애어린이 재활치료비 사업을 신청했습니다. 그 결과 기적처럼 세 아이 모두 지원을 받게 되었습니다.

"우리 아이들이 지원을 받게 됐다는 소식을 듣는데 눈물이 막 쏟아지더라고요. 처음 집을 마련했을 때보다 더 기쁘고 행복했어요."

한 번도 다른 사람의 도움을 받아본 적이 없었던 엄마는 난생처음 다가온 도움의 손길에 다시 한번 힘차게 일어납니다.

미주 씨는 장애를 가진 아이 3명을 포함해 6명의 아이를 홀로 키우며 매일 전쟁 같은 하루를 삽니다. 잠시도 아이들에게서 눈을 뗄 수 없지요. 그동안 미주 씨의 몸에도 문제가 생겨 무릎 연골과 어깨 회전근개 파열로 4번의 수술을 받았습니다. 그래도 아이들과의 즐거운 순간을 떠올리며 미소짓습니다.

엄마이기에 넘어져도 오뚝이처럼 다시 일어나는 미주 씨. 미주 씨가 여섯 아이와 행복으로 미래를 채워가기를 푸르메재단이 응원합니다!

이원일 원장
푸르메재단 넥슨어린이재활병원

푸르메와 사람들 3

모든 어린이가 잠재력을 펼치도록 돕는 것, 푸르메어린이재활병원의 존재 이유입니다

올해 7살이 된 푸르메재단 넥슨어린이재활병원(이하 푸르메어린이재활병원)은 2023년을 맞아 새로운 도약을 준비하고 있습니다. 새로 취임한 이원일 원장과 함께 말입니다. 2023년에는 토끼처럼 지혜롭게 성장하고, 풍요로운 열매를 장애어린이를 비롯한 모든 이와 나누고 싶다는 이원일 원장의 이야기를 들어봤습니다.

자유로운 소통 위해 문을 활짝 열다

"언제든지 찾아오세요."
이 원장은 '어린이가 행복하면 모두가 행복하다'는 푸르메어린이재활병원의 지향점을 향한 첫걸음으로 원장실 문을 활짝 열었습니다. 원장실이 누구나 쉽게 올 수 있는 공간이 되길 바라는 마음이지요. 언제든지 대화할 수 있는 환경을 만들겠다는 의지입니다. "원장으로서 각 영역에서 일하는 사람들을 하나로 이끌어가는 지휘자 역할을 잘 해낼지 걱정이지만, 사명으로 여기고 노력하겠습니다."

재활의학을 전공한 이 원장은 재활치료에서 가장 중요한 것으로 '소통'을 꼽습니다. 재활은 어느 한 사람의 힘이 아니라 의사와 간호사, 치료사, 사회복지사, 보장구제작자 등 각 분야 전문가의 협업으로 완성되기 때문입니다. 그렇기에 이들이 '한 팀'으로 소통해야 하지요. "병원 구성원이 조화롭게 하나의 방향을 향해 가며 전체의 목적을 이룰 수 있도록 이끌겠습니다."

푸르메어린이재활병원이 나아갈 길

푸르메어린이재활병원은 소아재활의료의 열악한 환경과 중요성을 대중에 처음 알린 국내 최초 통합형 어린이 재활병원입니다. 많은 시민과 기업, 지자체의 기부로 세워져 '기적의 병원'으로 불리지요. 푸르메재단과 병원을 믿고 자신의 것을 내놓은 수많은 기부자에게 보답하는 길은 결국 더 많은 장애어린이를 치료하며 지원하는 일입니다. 이를 잘 알기에 이 원장은 취임하면서 푸르메어린이재활병원의 새로운 변화를 모색했습니다.

그중 가장 중요하게 꼽은 과제는 '인적·물적·공간적 자원의 효율화'입니다. "장애어린이의 재활치료에서 가장 중요한 요소는 치료 시기입니다. 하지만 당장 치료하려 해도 대기가 길어요. 재활치료에 필요한 인적, 물적 자원도 한정적이고요. 적절한 때에 양질의 치료를 받을 수 있게 자원을 효율적으로 재배치하고 환경을 개선할 계획입니다."

두 번째는 지역사회와의 협력입니다. 병원이 위치한 서울 마포구를 비롯한 지역사회에 이바지하며, 인근 지역의 장애인을 지원할 계획입니다. 이와 더불어 진료 대상을 확대하여 어린이뿐 아니라 지역사회의 청소년과 성인에게도 의료서비스를 제공할 계획을 세우고 있습니다.

세 번째 과제는 병원 구성원의 만족도 향상입니다. 모든 직원이 각자의 자리에서 제 역할을 잘 해낼 때 병원을 찾는 어린이들의 치료 효과가 높아지고, 병원도 함께 성장합니다. 이를 위해서는 직원 모두가 주인의식과 참여의식을 가져야 하지요. "모든 직원이 소속감과 만족감을 느끼며 일하고 성장할 수 있도록 직원의 목소리를 더 많이 듣겠습니다."

우리의 역할은 끝까지 함께하는 페이스메이커

재활치료의 과정을 흔히 '마라톤'에 비유합니다. 보이지 않는 결승선을 향해 포기하지 않고, 꾸준히 달려야 하기 때문입니다. 끝을 알 수 없어 더 쉽게 지치지만, 장애어린이 보호자에게는 지치는 것마저도 죄책감으로 다가옵니다.

"우리 병원의 역할은 페이스메이커입니다. 아이와 부모는 재활치료 과정에서 수많은 어려움을 만나요. 그래도 지치지 않고 앞으로 나아갈 수 있게 경제·심리적 지원을 포함해 다방면으로 지원할 것입니다. 혼자라고 생각지 말고, 든든한 팀과 함께 뛴다고 생각해주세요. 우리 어린이들이 사회로 나아가 잠재력을 펼칠 수 있도록 마지막까지 함께 하겠습니다. 그것이 푸르메어린이재활병원의 미션이자 존재 이유입니다."

재활이라는 길고 긴 마라톤을 끝내고 '꿈'이라는 새로운 마라톤을 시작할 때까지, 이 원장은 "한결같은 마음으로 최선을 다하는 사랑이 중요하다"고 말합니다. 그 사랑이 지치지 않고 지속될 수 있도록 푸르메재단 넥슨어린이재활병원이 항상 함께하겠습니다.

재활의료 사업

총 이용인원
64,652 명

재활의학과
33,712 명

정신의학과
16,159 명

소아청소년과
10,967 명

치과
3,814 명

푸르메재단 넥슨어린이재활병원

착용형 보행재활 로봇 등 최신 재활치료 보조기기를 도입하고, 언어교육, 부모교육 영상을 제작 및 배포했습니다. 캄보디아 의료진을 대상으로 선진 소아재활 의료와 관련 노하우를 전달했습니다.

첨단 재활치료 환경 구축

로코맷 보행로봇에 이어 어린이가 스스로 보행능력을 회복해 일상에 복귀할 수 있도록 돕는 착용형 보행재활 로봇 엔젤렉스 M을 도입했습니다. 앞으로 첨단재활기기를 더욱 보강해 나갈 계획입니다.

INTERVIEW

"아이가 걸을 때 오른쪽 발목과 발가락을 빨리 들지 못해서 늘 발을 끄는 채로 다녔어요. 서 있을 때 중심을 잃고 자주 넘어지기도 했습니다. 착용형 로봇보조 보행치료를 진행하면서 버티는 힘이 조금씩 좋아졌고 오른쪽 발을 끄는 일도 줄었어요."

- 재활치료 환아 오정연(가명) 보호자

종로아이존

전문적인 치료 지원으로 발달장애 어린이가 지역사회에서 행복하게 살 수 있도록 지원합니다. 발달장애 어린이와 보호자를 위한 교육사업, 심리지원 사업, 가족지원 사업을 실시했습니다.

총 이용인원
9,426 명

재활치료
6,932 명

가족 지원
979 명

교육·연계
996 명

행사·연구
340 명

친사회적 행동 증진 프로그램 '숲이랑 놀자'

양현재단의 지원을 받아 숲체험 프로그램 '숲이랑 놀자'를 진행하였습니다. 인왕산 자락길과 숲체험장에서 또래 발달장애 친구들과 체험형 학습을 진행하며 친사회적 행동 및 또래 관계기술을 함양했습니다.

INTERVIEW

"숲에서 신나게 뛰어놀고 요리도 해보면서 아이의 자신감과 성취감이 커졌습니다. 여러 가지 활동을 친구들과 함께하는 모습을 보면서 '우리 아이도 언젠가는 사회에 속할 수 있는 아이가 될 수 있겠구나'라는 기대감도 생겼습니다."

- 종로아이존 이용아동 서주연(가명) 보호자

서울시동남보조기기센터

장애인의 삶의 질을 향상하고자 개인 맞춤형 보조기기를 제공했습니다. 신규 목재 공구 및 3D 프린터를 마련하여 개인별 맞춤 제작을 실시했습니다. 저소득층 희귀질환아동을 지속적으로 지원할 수 있는 환경을 구축했습니다.

맞춤형 보조기기 지원사업

전국의 저소득층 희귀질환 아동과 취업을 희망하는 장애인에게 보조기기를 지원했습니다. 신청접수와 동시에 현장 평가를 실시하여 보급 시기를 효과적으로 앞당겨 필요한 보조기기를 적기에 사용할 수 있도록 도왔습니다.

총 이용인원
76,301 명

보조기기 임대
75,721 명

제작·개조·수리
195 명

소독·세척
198 명

무상지원
187 명

INTERVIEW

"뇌병변 1급 장애를 가진 민지는 웃고, 울고, 좌우로 고개를 돌리는 정도의 표현만 할 수 있어요. 아이를 돌보며 의사소통이 되지 않는 점이 가장 힘들었지요. 헤드마우스를 지원받은 후 아이가 컴퓨터 화면에 집중할 수 있다는 점에 놀랐고, 머지않아 의사소통도 할 수 있을 것이라는 희망이 생겼습니다."

- 맞춤형 IT보조기기 지원사업 지원자 강민지 보호자

서울시서북보조기기센터

장애인에게 적절한 보조기기 서비스를 제공합니다. 개인에 특성을 고려한 보조기기 맞춤제작을 위해 목재 제작품과 3D프린터를 활용합니다. 장애인에게 보조기기를 대여 및 지원하여 삶의 질 향상을 도모합니다.

이동·일상생활 보조기기 지원사업

훈련용 벤치, 카시트, 보행워커 등 치료실에서 이용할 수 있었던 보조기기를 지원하여 재활의 범위를 일상생활로 넓혔습니다.

총 이용인원
40,691 명

보조기기 임대
39,840 명

제작·개조·수리
249 명

소독·세척
579 명

무상지원
23 명

INTERVIEW

"사고 후 하지를 쓸 수 없어 계단을 이용할 때 누군가에게 업혀서 이동해야 해요. 매번 친구들에게 부탁하는 게 미안해서 보조기기센터를 찾아갔지요. 상담 후 계단운반기를 추천해 주셨어요. 사용해 보니까 도와주는 친구들도 편리하다고 해요."

- 보조기기 임대서비스 이용자 유지민(가명)

모두가 행복한 **푸르메어린이 발달재활센터**

왜 푸르메어린이발달재활센터로 바뀌는 건가요?

더 많은 발달장애 아동을 전문적으로 지원하도록 다양한 기기와 프로그램을 신설하여 센터로 확장 오픈하였습니다.

푸르메재활의원과 어떤 점이 다른가요?

활동성이 강한 발달장애 아동의 특성을 고려해 감각통합치료실을 크게 확장했습니다. 오랜 재활로 사회성 습득이 어려운 발달장애 아동을 위해 언어 치료사가 진행하는 그룹 프로그램을 신설할 예정입니다. 또한 보호자에게 부모교육, 상담을 지원하여 정보 제공과 아동의 재활에 함께 참여할 수 있도록 합니다.

푸르메어린이발달재활센터의 목표는 무엇인가요?

'어린이와 보호자가 행복한 센터'입니다. 장애어린이가 길고 힘든 재활 프로그램을 받는 동안 보호자, 비장애형제자매 등 가족도 힘든 시간을 보냅니다. 우리 센터에서는 보호자도 재활 대상입니다. 보호자에게 심리적, 경제적 지원을 제공하여 장애어린이와 보호자 모두가 행복한 재활을 진행하는 것이 목표입니다.

10년간 장애인의 홀로서기와 사회 복귀를 위해 운영되었던 푸르메재활의원이 '푸르메어린이발달재활센터'로 새롭게 탄생했습니다. 앞으로 지역사회 내 재활센터로서 굳건히 자리를 지킬 예정이지요. 어린이, 보호자, 지역사회 모두에게 행복을 선물할 새로운 모습의 '푸르메어린이발달재활센터'를 소개합니다!

MINI INTERVIEW

"버팀목이 되어드릴게요."
박태혁 푸르메어린이발달재활센터장이 재활에 힘쓰는 아이와 보호자에게 가장 하고 싶은 말입니다. 푸르메재활의원부터 오랫동안 장애어린이와 함께해온 박 센터장은 재활의 어려움과 막막함을 누구보다 잘 알지요. 그렇기에 새로 문을 여는 푸르메어린이발달재활센터를 맡으면서 더 막중한 책임을 느낍니다.

'아이의 재활이 잘 이루어져야 부모도 행복하다'고 생각했던 박 센터장은 푸르메어린이발달재활센터를 개관하면서 생각을 달리했습니다. "재활을 하는 동안 아이와 부모가 모두 행복해야 합니다." 장애어린이의 재활에 가려졌던 가족구성원의 고민과 갈등에 집중한 것이지요. 길고 긴 재활에서 가장 중요한 것은 가족구성원의 든든한 지지입니다. 보호자가 흔들리면 아이도 흔들립니다. 박 센터장은 보호자들이 흔들릴 때마다 센터에 기대길 바랍니다. 장애어린이들이 재활 프로그램에 참여하는 동안, 밖에서 대기하는 보호자가 이용할 수 있는 상담·재활 프로그램을 다양하게 마련하는 것도 이 때문입니다.

"어느 때는 몇 마디 위로의 말보다 묵묵히 옆에 있어 주는 게 큰 힘이 됩니다. 든든한 내 편이 있다는 것만으로도 나아갈 힘이 되지요. 푸르메어린이재활센터는 장애어린이와 보호자들이 '언제든 기댈 수 있는 버팀목'이 되어 오랫동안 이 자리에 머물겠습니다."

- 박태혁 푸르메어린이발달재활센터장

푸르메어린이발달재활센터가 **행복한 이유**

1 푸르메어린이발달재활센터는 감각통합치료, 언어치료, 물리치료 등 다양한 분야의 치료사가 상주하는 멀티센터입니다. 한 곳에서 각 분야 전문가들이 협력하여 이동시간은 줄이고, 어린이에게 더 나은 재활 서비스를 제공합니다.

2 푸르메어린이발달재활센터는 푸르메재단 넥슨어린이재활병원과 함께합니다. 주 1회 어린이재활병원에서 근무 중인 재활의학과와 정신과 전문의가 방문하여 보호자와 전문적인 상담을 진행합니다.

3 푸르메어린이발달재활센터는 지역사회 내 발달장애인 생활 시설에 방문하여 재활 서비스를 제공합니다. 인근 초등학교를 방문하여 문제행동을 보이는 아이를 대상으로 자원 연계와 교육상담을 지원하는 등 지역사회 내 장애인복지에 힘쓸 계획입니다.

지역복지 사업

서울장애인종합복지관
SEOUL COMMUNITY REHABILITATION CENTER

장애인과 가족이 지역사회에서 '보통의 삶'을 이루어가도록 지원합니다. 장애인의 개인별 지원을 확대하고, 가정과 지역사회 중심의 맞춤형 지원을 이어갔습니다. 다양한 디지털 콘텐츠를 활용한 서비스를 제공하고, 당사자와 직원의 디지털 리터러시 능력을 향상시켰습니다.

자기주도 향상 활동 '푸르메 좋은 하루'

장애인 당사자가 스스로 '좋은 하루'를 계획하고 지원자와 함께 복지관 밖에서 자신이 원하는 삶을 실천했습니다.

INTERVIEW

"승아가 굉장히 행복해합니다. 적극적으로 외부 활동을 하는 모습을 보니, 더 많이 데리고 나가야겠다는 생각이 들어요. 복지관에 다니는 3년 동안 승아가 스스로 결정하고 경험하는 것을 배웠지요. 앞으로 더 좋은 변화가 있을 것 같아요."

- '푸르메 좋은 하루' 참가자 서승아 어머니

총 지원인원
185,835 명

직업 지원
11,305 명

교육·치료 지원
119,620 명

가족 지원
33,592 명

지역 연계
21,318 명

과천시장애인복지관
Gwacheon Community Rehabilitation Center

지역 장애인의 전인적 재활과 자립을 위한 상담, 치료, 직업, 교육, 문화활동 등 다양한 복지 서비스를 제공합니다. 지역사회와 협력해 장애 당사자와 가족이 지역사회 구성원으로 행복한 생활을 할 수 있도록 돕습니다.

로봇재활치료 도입

고정형 로봇 워크봇과 착용형 로봇 웨어러블을 도입해 하지근력 강화와 정상보행 패턴 훈련이 가능한 로봇재활치료 서비스를 제공하고 있습니다. 기기 도입 후 현재까지 636명의 이용자가 로봇재활 서비스를 이용했습니다.

INTERVIEW

"웨어러블 로봇으로 보행운동을 하고 나면 다리가 번쩍번쩍 들리는 게 정말 신기해요. 주변에서도 갑자기 걷는 게 달라졌다고 놀라요. 나이 든 사람에게 로봇재활운동이 새롭고 어렵기도 하지만 '아직 내가 재활할 방법이 남았구나'라는 사실이 너무나 반갑습니다."

- 로봇재활 이용자 박을임

총 지원인원
117,571 명

직업 지원
4,787 명

교육·치료 지원
58,723 명

가족 지원
580 명

지역 연계
53,481 명

종로장애인복지관
JONGNO COMMUNITY WELFARE CENTER

장애인이 자신의 삶에서 주체가 되어 살아갈 수 있도록 직업, 교육, 문화여가, 치료, 사례관리 등 맞춤형 서비스를 제공합니다. 지역주민, 기관과 협력하여 더불어 살아가는 지역사회를 만들기 위해 노력합니다.

사진 인문학

사진을 매개로 서로의 삶에 대해 이야기하고 이를 작은 책으로 펴내는 인문교육 프로그램을 진행했습니다. 장애인과 비장애인이 각자의 삶을 공유하고, 공감하는 시간을 가졌습니다. 참여자의 자기표현 능력과 자존감이 향상되었습니다.

INTERVIEW

"사진에 관심이 있어 주변 권유로 사진 인문학에 참여하게 되었어요. 이전에는 시를 쓰고 글도 쓰고 했는데, 우울증이 온 후로 전혀 쓰지 못했거든요. 오랜만에 글을 쓰려니 힘들었지만, 이 활동 덕분에 마음도 편안해져 좋았습니다."

- 사진 인문학 프로그램 참여자 소금자

총 지원인원
30,191 명

직업 지원
8,317 명

교육·치료 지원
11,815 명

가족 지원
3,382 명

지역 연계
6,677 명

마포푸르메스포츠센터
MAPO PURME SPORTS CENTER

장애인과 비장애인이 함께 이용하는 장애인체육시설로서 다양한 체육·문화 프로그램을 통해 모두의 건강과 행복을 위한 통합체육문화를 조성해 나갑니다. 코로나19 팬데믹으로 중단되었던 사업들을 재개하면서 장애인건강증진 사업 및 재활 프로그램을 정상화했습니다.

발달장애인 농구교실

발달장애인 농구교실에서는 제13회 고양특례시장배 지적장애인 전국농구대회에 출전했습니다. 총 8개 팀 선수단 및 가족 등 150여 명이 참여한 대회에서 우수한 경기력을 보이며 준우승을 달성했습니다.

INTERVIEW

"농구가 규칙도 어렵고 단체로 하는 종목이다 보니 처음에는 많이 걱정했어요. 시간이 갈수록 규칙도 잘 이해하고 사회성 훈련에도 도움이 많이 되는 것 같아 만족합니다. 준혁이 스스로도 자존감이 많이 높아진 것 같아요."

- 마포농구교실 발달장애인 최준혁 보호자 정미경

총 지원인원
50,785 명

재활체육
22,959 명

통합체육
27,836 명

책을 통해 세상과 만나는
마포푸르메어린이도서관

장애어린이와 비장애어린이가 함께 어울려 책을 읽고 성장하며 가슴 따뜻한 사람을 키워내는 도서관입니다. 올해 유니버설 디자인을 적용해 도서관 시설 및 사인물을 교체했습니다. 체험형 대면 프로그램을 기획해 독서의 즐거움을 일깨웠습니다.

디지털 기초 소양강화 '엔트리코딩'

디지털 기초 능력을 향상하고자 비대면 코딩 교육을 실시했습니다. 기존 기초과정에서 코딩 경험의 유무와 나이에 따라 심화과정을 추가해 교육했습니다. 아이들이 코딩에 흥미를 느낄 수 있도록 실습 위주로 수업을 진행했습니다.

INTERVIEW

"늦잠까지 포기하고 궁금증으로 참여하게 된 엔트리코딩프로그램. 처음에는 설명 속도 따라가기 바빴는데 수업이 끝나고 결과물을 볼 때의 뿌듯함이 다음 수업을 기다려지게 해요. 겨울방학엔 게임 만들기를 도전해볼 계획이에요. 늦잠과 맞바꾼 의미 있는 시간이었어요!"

- 엔트리코딩 프로그램 참가자 이준우

총 지원인원
65,715 명

도서 열람
32,706 명

도서 대출
29,539 명

독서문화 프로그램
3,470 명

자립지원 사업

마포푸르메 직업재활센터
MAPO PURME VOCATIONAL REHABILITATION CENTER

일자리를 찾기 어려운 중증 장애인의 직업 능력을 개발하여 자립할 수 있도록 보호와 고용을 동시에 지원합니다. 코로나19 팬데믹으로 멈춰 있던 이용 장애인의 지역사회 참여 활동을 활성화하고 자체생산품을 개발하여 소셜펀딩에 도전했습니다.

자체생산품 신상품 개발 및 소셜펀딩 참여

'발달장애인 디자이너의 꽃을 담은 파우치'로 해피빈 펀딩에 참여했습니다. 중증 발달장애인의 독특한 예술 작품을 활용해 신제품을 출시했습니다. 올해는 자연친화적 원단으로 제작된 타이벡 파우치와 텀블러를 신상품으로 생산하였습니다.

INTERVIEW

"코로나19로 센터 안에서 활동하는 시간이 많고 외부활동을 못 해서 아쉬웠는데, 2022년에는 다 같이 춘천으로 워크숍을 가서 정말 좋았어요! 공기 맑은 곳에서 함께 수박을 먹고 그동안 못다 한 이야기를 나누는 시간을 가졌더니 기분전환이 되었어요."

- 전 직원 워크숍 참가자

총 지원인원
6,377 명

직업 지원
2,583 명

교육 지원
3,794 명

PaNiS 서울장애인종합복지관
보호작업장 파니스

중증 장애인의 자립을 위해 보호된 환경에서 직업 재활 기회를 제공합니다. 고용 후 안정된 직장생활을 영위할 수 있도록 지원하고, 이용장애인이 보통의 삶을 살아가도록 일상생활 지원 및 지역사회 이용 프로그램을 진행합니다.

스마트HACCP 시범 운영

HACCP 관리를 효율적으로 하기 위해 스마트 HACCP을 도입해 시범 운영했습니다. 매일 생산하는 제품과 생산량 등이 HACCP일지에 자동으로 기록·관리되는 시스템입니다. 시범 운영을 잘 마치고 2023년 본격적으로 운영할 예정입니다.

총 지원인원
19,734 명

직업 지원
19,089 명

교육 지원
645 명

INTERVIEW

"코로나19가 계속되어서 불편했는데, 2022년에는 밖으로 나들이 갈 수 있어서 좋았습니다. 직원들이 함께 횡성에 가서 전등을 만들고, 여주 푸르메소셜팜에서 토마토를 따고 커피를 마시면서 참 재미있었어요. 다음에는 하루 말고 이틀 자고 왔으면 좋겠습니다!"

- 제과제빵부 김성룡

행복한 베이커리 카페

발달장애인 바리스타가 음료 제조부터 서비스, 매장관리를 할 수 있도록 지원합니다. 서울시장애인일자리지원센터·장애인복지관과 연계해 3개 지점에서 7명의 학생에게 현장 실습 등 직무교육을 제공했으며, 이들 중 2명을 안국점과 종로점에 고용했습니다.

온라인스토어 입점

민간기업과 지자체 지원을 받아 온라인스토어에 'coffee_n'이라는 이름으로 입점했습니다. 착한 소비를 지향하는 고객 유입으로 드립백 커피 세트 등의 매출이 꾸준히 상승했습니다. 매장 내에서 고객 대면 업무만 하던 직원들의 업무 확장 가능성을 확인했습니다.

총 지원인원
3,712 명

직업 지원
3,606 명

교육 지원
106 명

INTERVIEW

"카페에서 커피를 만드는 직원이 멋있어 보여 바리스타가 되고 싶었어요. 열심히 준비해서 행복한베이커리&카페에서 실습생으로 현장체험 교육을 받고, 종로점 바리스타로 채용됐습니다. 좋아하는 일을 하면서 저축도 해서 행복합니다."

- 바리스타 심은영

푸르메스마트팜
서울농원

발달장애 청년에게 일자리와 자립을 위한 다양한 프로그램을 지원했습니다. 발달장애인 생산품 판매로 지역사회 내 장애 인식 개선에 앞장섰습니다. 농장 부지가 남양주 왕숙지구 재개발에 수용되면서 2022년 12월 31일 문을 닫았습니다.

팜파티 개최·수익금 기부

농장 운영에 도움을 준 분들과 직원들이 한자리에 모이는 팜파티를 개최했습니다. 생애 처음 찍은 장애 직원들의 프로필 사진을 한쪽에 전시하고, 정성껏 마련한 음식으로 그간의 노고에 감사하는 시간을 가졌습니다. 팜파티 수익금은 사단법인 '땡큐'에 전액 기부했습니다.

INTERVIEW

"매일 동료들과 함께 농작물들을 관리해서 좋아요. 2022년에는 농작물 관리반장을 맡아서 더욱 열심히 일했습니다. 동료들에게 농작물 관리하는 방법을 알려주고, 손님(외부 체험객)들에게 고구마 캐는 방법을 알려주는 게 좋아요."

- 청년 농부 김상철

총 지원인원
10,773 명

직업 지원
8,749 명

교육 지원
2,024 명

푸르메와 사람들 4

힘든 재활치료를 이겨내는 모든 어린이를 응원합니다

축구선수 김민재
푸르메재단 홍보대사·더미라클스 회원

안녕하세요. 축구선수 김민재입니다.

푸르메재단과 인연을 맺고 홍보대사가 된 지 어느덧 2년이 되었습니다. 그때 "장애어린이들이 잘 치료 받고 건강하게 자랄 수 있도록 든든한 지킴이가 되겠다"고 했던 다짐을 늘 잊지 않고 있습니다. 해외 진출로 장애어린이들을 직접 만나지 못해 아쉽지만, 멀리서나마 항상 응원하고 있습니다.

2023년에는 여러분께 받은 사랑을 돌려드리고 기쁨을 함께 나눌 기회가 많았으면 좋겠습니다. 또 푸르메어린이재활병원을 찾아 아이들과 함께 축구하고, 푸르메소셜팜에서 장애청년들과 어울릴 기회가 빨리 찾아오기를 기대합니다.

앞으로도 장애인이 보통의 삶을 살 수 있는 사회를 만들 수 있도록 힘껏 돕겠습니다. 여러분도 저와 함께 푸르메재단의 손을 잡아주시기를 부탁드립니다. 2023년은 모든 어린이가 행복하기를, 그리고 모든 가정이 평화롭기를 기원합니다. 저도 장애어린이와 장애청년을 응원하는 마음으로 더욱 열심히 뛰겠습니다.

감사합니다.

함께 나눔

2022년은 푸르메재단에 매우 뜻깊은 한 해였습니다.
2019년부터 제2중점사업으로 온 힘을 기울인 푸르메소셜팜이 마침내 모든 시설을 완공하고 지난해 9월 정식으로 문을 열었습니다. 1,200평 규모의 첨단 스마트팜과 연면적 470평 규모의 베이커리 카페 무이숲에서 53명의 발달장애 청년들이 정규직으로 일합니다.

푸르메소셜팜은 발달장애 청년들과 그 가족의 염원인 일자리 마련과 자립에 중요한 이정표가 될 것입니다. 맨땅을 다져 기둥을 세우고 번듯한 농장과 카페를 완공하기까지 수많은 난관을 만났지만 낙담하지 않았습니다. 저희를 믿고 손잡아주신 여러분이 계셨기 때문입니다. 기부자님과 함께 이루어낸 또 하나의 기적입니다.

- 기획모금팀/나눔마케팅팀 일동

총 모금액
9,228,805,117 원

개인기부
13,244 명

기업기부
212 곳

더미라클스 신규 회원 / 총 회원
6 명 / **38** 명

Part 4

2022 Campaign with You!

1 김민재 홍보대사와 함께하는 위드플레이

푸르메재단 홍보대사인 축구 국가대표 김민재 선수와 함께 장애인이 다양한 스포츠 활동을 통해 재활치료를 지속할 수 있도록 '위드플레이' 캠페인을 진행했습니다. 장애인에게 스포츠 활동은 신체기능을 유지하거나 향상하는 데 매우 중요한 요소입니다. 캠페인을 통해 장애인 스포츠 활동의 어려움과 스포츠 재활의 필요성을 널리 알렸습니다.

2 장애어린이를 위해 달린 미라클 365 RUN

2022년 4월 푸르메재단 넥슨어린이재활병원 6주년을 맞아 '미라클365 버추얼런'이 열렸습니다. 각자 원하는 장소와 시간에 달리는 비대면 방식으로 진행됐으며, 참가자들은 개인 SNS에 참여를 인증했습니다. 시간과 장소는 달라도 션 홍보대사와 500명의 러너가 한마음으로 달렸습니다. 참가비 전액은 장애어린이를 위해 푸르메어린이재활병원에 기부되었습니다.

3 김미경 나눔대사와 손잡은 엄마가 꿈꾸는 세상

푸르메재단 1호 나눔대사 김미경 MKYU 대표와 함께 장애어린이 재활·자립 지원 캠페인 '엄마가 꿈꾸는 세상'을 진행했습니다. MKYU는 푸르메재단과 기부 협약을 맺고 그 첫 사업으로 장애인과 가족을 위한 '디지털뉴트렌드 NFT 교육' 프로그램을 운영했습니다. 김미경 나눔대사는 "장애 자녀를 둔 엄마들이 행복하게 아이를 키우길 바란다."고 전했습니다.

4

팬 기부 프로젝트
행덕챌린지

푸르메재단은 2021년 9월부터 스타와 팬이 함께 만드는 선한 영향력 챌린지 '가치덕질'을 시작했습니다. 생일, 데뷔 등 특별한 날을 기념해 박보검, 박서준, 유연석, 전미도, 임영웅, NCT태용, 양찬열 등 많은 스타의 팬클럽에서 '착한덕질'로 마음을 전했습니다. 웹소설 '데뷔 못하면 죽는 병 걸림'의 등장인물인 류청우의 팬클럽에서도 기쁨을 함께 나눴습니다.

5

이지선 홍보대사의
기적의 손잡기

"누구도 끝을 알려주지 않는 긴 재활치료, 당신이 손을 잡아준다면 끝까지 완주할 수 있습니다." 2005년부터 18년째 푸르메재단 홍보대사를 맡은 이지선 교수와 '기적의 손잡기' 캠페인을 새단장했습니다. 이 캠페인으로 장애어린이를 위한 통합 재활의료 서비스와 맞춤형 치료 환경을 조성하고, 장애어린이가 적절한 시기에 걱정 없이 치료받도록 도왔습니다.

6

참가자 2500명 참가비 전액 기부
2022 서울 트레일 온런

한국도시가스협회와 동아일보사가 공동으로 개최한 '2022 서울 트레일 온런 대회'에 참가한 시민과 도시가스 회사 임직원 등 2,500여 명의 참가비 전액인 1억 1,000만 원을 푸르메재단에 기부했습니다. 한국도시가스협회장은 "서울 트레일 온런의 기부금이 '오늘도 굿잡' 캠페인을 통해 장애 청년들의 온전한 자립에 도움이 되길 바란다."고 전했습니다.

함께하는 이웃

한결같이 따뜻한 손길로 다정한 벗이 되어주신 기부자님 덕분에 푸르메재단은 새로운 희망을 품을 수 있었습니다.

엄마의 마음으로 기부한 허혜은·김강비 모자

발달장애를 가진 아들 강비를 위해 푸르메소셜팜 건립금을 기부한 허혜은 기부자. 강비가 어른이 되는 것을 두려워하지 않길 바라는 마음입니다.

"강비가 할 수 있는 일을 늘려갈 때마다 기쁨을 느껴요."

푸르메와 함께 커가는 이웃, 아라·아영 자매

첫 돌부터 매년 생일마다 선물 대신 기부를 선택한 조아라·아영 어린이 가족. 키도, 마음도 훌쩍 큰 아라·아영 자매가 2022년에도 어김없이 푸르메재단을 찾았습니다.

"아라야 아영아, 생일 축하해!"

할머니 선생님 최은용 기부자

푸르메소셜팜엔 '할머니 선생님'이 있습니다. 장애 직원들을 가르치면서 최은용 기부자의 두 번째 인생이 시작됐습니다.

"청년들에게 더 넓은 세계를 알려주고 꿈을 키워주고 싶어요."

일상을 그리는 작가, 아일렛솔

작가 아일렛솔은 '일상'의 의미를 다시 생각합니다. 자신이 그리는 하루를 모두가 누리길 원하는 마음으로 첫 기부를 했습니다.

"제가 그린 일상이, 누군가에는 꿈일 수도 있다는 생각이 들었습니다."

기부의 행복에 푹 빠진 장하나·이도윤 기부자

2022년 푸르메재단을 세 번이나 찾은 모녀. 기부가 주는 행복만큼 큰 행복이 없다는 장하라 하리컴퍼니 대표와 어머니 이도윤 기부자입니다.

"기부가 주는 행복의 밀도와 여운이 좋아요."

달린 만큼 기부하는 러닝크루 MRTK

2019년부터 매년 '런도네이션'으로 푸르메재단에 기부하는 러닝크루 MRTK! 이들의 열정으로 2022년의 연말도 따뜻합니다.

"기부할 수 있어 행복합니다!"

함께하는 기업

2022년에도 더불어 행복하게 사는 사회를 위해 힘쓴 기업들. 아낌없이 나눔의 손길을 내밀어준 고마운 기업들을 소개합니다.

IBK캐피탈

장애어린이 재활치료비를 지원하면서 푸르메재단과 처음 인연을 맺었습니다. 올해는 발달장애 청년들이 쾌적한 환경에서 더욱 열심히 일할 수 있도록 영양만점 식사를 제공하는 구내식당을 조성해 주셨습니다. 발달장애 청년들의 건강한 내일을 응원합니다.

❶

HYUNDAI STEEL

전국 사업장의 임직원이 '걸음More 마음More' 캠페인으로 소중한 기금을 조성했습니다. 이 기금은 장애어린이의 안전한 보행을 돕는 다양한 보조기구를 지원하는 데 사용되었습니다. 걸음으로 모아주신 따듯한 마음은 장애어린이의 밝은 미래를 위한 날개가 되었습니다.

❷

❸

koscom

코스콤은 14년째 푸르메재단과 귀한 인연을 이어가고 있습니다. 장애인이 당당하게 세상에 나아갈 수 있도록, 취업을 희망하는 장애인들에게 맞춤형 IT보조기기를 지원합니다. 올해는 직원의 기부가 더해져 장애어린이의 재활치료 지원사업도 함께 했습니다.

❹

Grace & Mercy 지엔엠글로벌문화재단

장애인의 생애주기에 따른 맞춤형 교육으로 장애인이 지역사회에서 소외되지 않고 즐겁게 활동할 수 있도록 다양한 기회를 제공합니다. 장애인과 비장애인이 함께 살아가는 행복한 사회, 지앤엠글로벌문화재단과 만들어갑니다.

❶

❷

1억 원 이상

SK하이닉스, HYUNDAI MOBIS, 하나금융그룹, Halla 한라GLS, NEXON 넥슨재단, VOLVO, 지금은 라디오 시대, SPC, 신용카드사회공헌재단, HYOSUNG, 아름다운재단, HYUNDAI STEEL, koscom, 동아일보, 바보의나눔, 하나금융나눔재단, 사랑의열매 사회복지공동모금회

1천만 원 이상

Grace & Mercy 지엔엠글로벌문화재단, FINDVALUE ASSET MANAGEMENT, IBK캐피탈, 'conceptual', KRX 국민행복재단, WISE, SB 저축은행중앙회, vivo wave, 현대엘리베이터, NEXON, ECHO GLOBAL GROUP, kakao, FURSYS, 비알코리아(주), WITH NAMI, 한국지역난방공사, 닥터퓨리, DK 동국산업(주), HYUNDAI FUTURENET, KAON, (주)하리컴퍼니, (주)미래와도전, 상아프론테크, 옥인교회, HYOSUNG ADVANCED MATERIALS, m-cro, ActiveLife, THE HYUNDAI, KOMSCO, KOBI, IBA, ASM, meritz 메리츠증권, 정산코리아, SMC, megastudy

❸

❹

푸르다,
푸르메

Part 5

푸르메와 사람들 5

당신을 닮고 싶습니다

푸르메재단의 가장 오랜 기부자,
이희석 박사

푸르메재단의 시작과 함께 장애어린이와 장애청년의 곁을 지켜온 기부자들이 있습니다. 가장 오래, 꾸준히 기부한 이를 찾아 거꾸로 올라가 보니 '이희석'이라는 이름이 등장합니다. 2005년, 푸르메재단이 처음 설립된 해부터 한 달도 빠짐없이 기부금을 보낸 기부자. 오래전이라 기부 사유도 알 수가 없습니다. 궁금증을 참지 못하고 포항으로 직접 찾아가 만났습니다.

꾸준함이 만든 것

포항가속기연구소에서 일하는 이희석(58) 기부자는 "원자력 분야 전문가와 푸르메재단이 어떻게 만나게 되었느냐"는 질문에 "이지선 교수"라는 익숙한 이름을 꺼냈습니다. 당시 포항 북부교회에서 이지선 교수의 강연을 들은 것이 계기가 됐습니다.

"그 강연을 듣고 집에 와서 인터넷을 찾아봤어요. 백경학 상임이사가 장애인의 재활을 위해 푸르메재단을 만들고 병원을 설립한다는 기사였어요. 제때 치료받지 못하는 사람들에게 꼭 필요한 사업이라는 생각이 들어서 기부를 결심했어요."

대학 시절 교회에서 어린이 관련 재단과 연이 닿아 봉사와 기부를 시작한 이후, 이희석 기부자의 삶에서 나눔은 큰 부분을 차지하고 있습니다.

"태어날 때는 모두 빈손이지만 각자의 운과 역량에 따라 살잖아요. '부족함 없다는 것'은 자기 힘만으로 일군 게 아니라 부족한 이에게 남은 것을 돌려주라는 뜻으로 하나님이 주신 선물이자 임무라고 생각해요. 그러니 넘치는 것을 나누는 것은 당연한 일입니다. 제게 그 역할이 주어졌다는 것에 참 감사해요."

17년을 이어온 '신뢰'

이희석 기부자가 17년을 한결같이 후원한 데는 이유가 있습니다. 바로 푸르메재단에 대한 '신뢰'입니다.

"기부를 시작하고 얼마 되지 않아 푸르메재단에 수입과 지출을 명확하게 공개하면 좋겠다는 의견을 전했어요. 기부금 사용 비중을 투명하게 공개하면 기부자에게 신뢰를 줄 수 있고, 단체 스스로도 노력할 테니까요. 그 의견을 즉시 반영해 수입과 지출을 정기적으로 공개하는 것을 보고 믿을 수 있는 재단이라고 생각했습니다."

어머니 장례식 때 들어온 조의금을 푸르메어린이재활병원 건립에 기부하기도 했습니다. 그 돈을 왜 기부하셨냐는 '우문'에 "그 돈을 제가 가지고 있으면 뭐하겠어요. 필요한 곳에 쓰이면 그게 더 의미가 있죠"라는 '현답'이 돌아옵니다.

주어진 역할에 최선을 다하는 사명감, 처음의 약속을 끝까지 지키는 의리, 한 번 정한 것에 변치 않는 믿음을 주는 꾸준함, 그리고 간절히 나누고자 하는 마음까지…. 이희석 기부자의 삶은 푸르메의 초심이자 가고자 하는 길입니다. 함께한 시간만큼 당신을 닮아가는 푸르메를 지켜봐 주세요.

투명한 결산

푸르메재단은 여러분이 보내주신 나눔의 손길로 장애인과 그 가족이 보통의 삶을 살 수 있도록 다양한 사업을 수행했습니다. 또 기부금을 투명하고 정직하게 사용하고자 공신력 있는 외부 회계기관의 감사와 엄격한 내부감사를 실시했습니다.

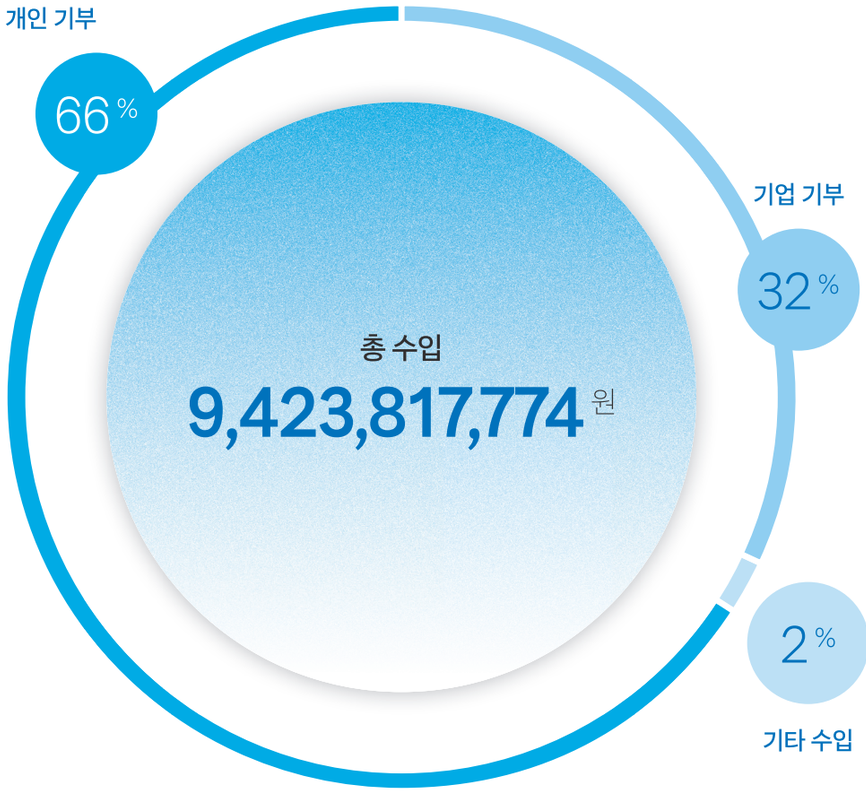

(단위: 원)

● 개인 기부	개인이 모은 기적의 씨앗	2,979,723,635
● 기업 기부	기업이 전한 희망의 손길	6,249,081,482
● 기타 수입	이자 수입 등 기타 잡수입	195,012,657

한국가이드스타 최고 등급 선정

2022년 푸르메재단은 비영리 공익법인 평가기관인 한국가이드스타로부터 투명성 및 책무성, 재무효율성에서 우수한 점수를 받아 5년 연속 최고 등급을 획득했습니다.

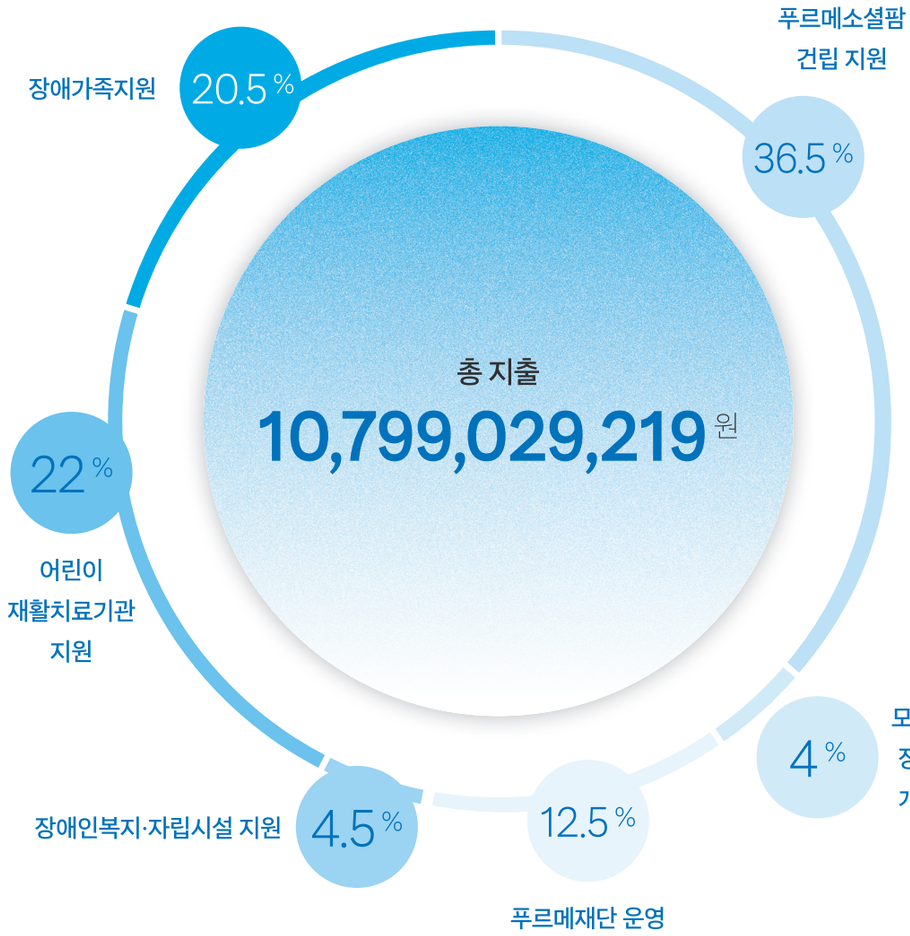

(단위: 원)

● 장애가족지원	2,216,103,177
● 어린이재활치료기관 지원	2,361,340,000
● 장애인복지·자립시설 지원	490,659,839
● 푸르메소셜팜 건립 지원	3,944,090,352
● 모금·홍보·장애인식개선사업	437,265,146
● 푸르메재단 운영	1,349,570,705

푸르메재단은
장애인과 비장애인이 더불어 행복한 세상을 만듭니다

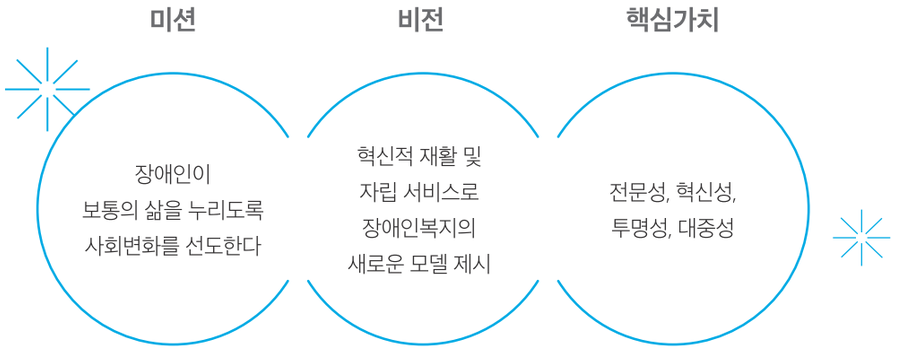

주요사업

재활의료 장애인의 몸과 마음을 치유하는 통합적 재활서비스를 펼칩니다.
장애가족지원 장애어린이와 비장애형제자매, 그리고 부모까지 가족 단위로 통합 지원합니다.
지역복지 장애인이 지역사회의 일원으로 당당히 서도록 돕습니다.
자립지원 양질의 일자리 창출로 장애인의 당당한 홀로서기를 응원합니다.

조직

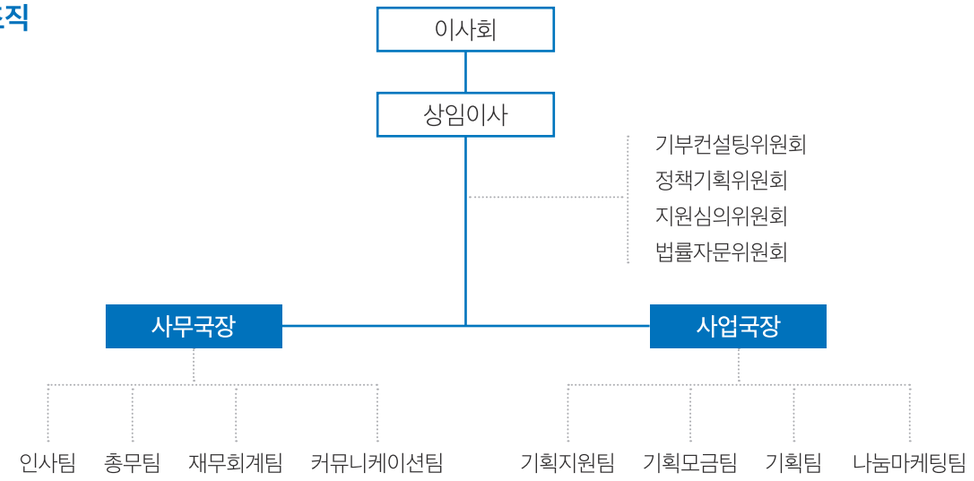

이사회

푸르메를 이끌어 갑니다.

명예이사장 김성수
성공회 주교/
우리마을 촌장

이사장 강지원
변호사

공동대표 박태규
연세대학교 경제학부
명예교수

공동대표 김주영
법무법인 한누리
공동대표 변호사

상임이사 백경학
前 CBS,
동아일보 기자

이사 원택 스님
해인사 백련암 주지

이사 김용해
서강대학교
신학대학원 교수

이사 김종구
세신교회 담임목사

이사 김용득
성공회대학교
사회복지학과 교수

이사 백은령
총신대학교
사회복지학과 교수

이사 최영준
연세대학교
행정학과 교수

감사 김문규
태율회계법인 이사

감사 김선영
법무법인 세종
변호사

홍보대사

푸르메의 가치를 알려 나갑니다.

엄홍길
산악인

션
가수

이지선
작가·교수

서경덕
홍보전문가

이근호
축구선수

이은미
가수

이종범
야구코치, 前 야구선수

이정후
야구선수

김민재
축구선수

나눔대사

푸르메와 함께
나눔 문화를
확산합니다.

김미경
MKYU 대표

위원회

정책기획위원회

사업 운영에 대한
지혜를 모읍니다.

이종수 위원장 한국사회투자 이사장
박태균 서울대학교 국제대학원장
이용숙 고려대학교 행정학과 교수
이은애 청년사회적경제지원단체 씨즈 이사장
장덕진 서울대학교 사회학과 교수
전동건 울산MBC 사장
정재권 KBS 이사
최영준 연세대학교 행정학과 교수
최현수 국방정신전력원장

지원심의위원회

장애가족지원사업의
방향과 정책을
수립하고,
지원 대상을
심사·선정합니다.

강용원 서울시동남보조기기센터 센터장
공진용 나사렛대학교 재활공학과 교수
김남욱 연세나무정신건강의학과의원 원장
김지은 푸르메재단넥슨어린이재활병원 치료실장
김희정 서울의료원 의료사회복지팀장
문상진 서울시서북보조기기센터 센터장
민여진 스마일재단 국장
박대운 대한장애인체육회 과장
박미혜 前 한국희귀난치질환 연합회 사무국장
박유경 종로아이존 센터장
서경주 前 함께가는마포장애인부모회 고문
서은주 서울시장애인가족지원센터 사무국장
석도준 웰플란트치과 원장
유영덕 종로장애인복지관 사무국장
유은일 서울시장애인종합복지관 자기주도지원부 부서장
윤재영 삼육대학교 사회복지학과 교수
이규범 서울재활병원 부원장
이상진 아주대학교병원 사회사업팀장
이상춘 한국장애인복지관협회 기획실장
이원일 푸르메재단넥슨어린이재활병원 원장
이은아 비장애형제 자조모임 "나는" 대표
조명민 장애인 부모
조준희 세브란스봄치과 원장
차지민 연세나무정신건강의학과의원 원장
최미영 서울장애인종합복지관 국장
최진희 서초한우리정보문화센터 영유아발달연구소 소장
한창근 성균관대학교 사회복지학과 교수
홍지연 푸르메재단넥슨어린이재활병원 부원장

기부컨설팅위원회

기부문화 활성화를 위한
방안을 제안합니다.

박태규 위원장 연세대 경제학부 명예교수
김현수 한국기부문화연구소 부소장
노연희 가톨릭대학교 사회복지학과 교수
이선희 휴먼트리 대표
최영준 연세대학교 행정학과 교수
황신애 한국모금가협회 상임이사

법률자문위원회

재단의 법률문제를
자문·지원합니다.

유욱 위원장 태평양 NPO법률지원센터장
김광중 법무법인 한결 변호사
이경호 사회적경제법센터 더함 대표변호사
이양원 부천종합법률사무소 대표변호사
전상용 전상용법률사무소 대표변호사

산하기관 현황

장애인이 행복한 세상을 함께 만들어가는
푸르메재단 산하기관입니다.

푸르메재단 넥슨어린이재활병원

시민과 기업, 정부와 지자체의 힘으로 세워진
국내 최초 통합형 어린이재활병원

서울시 마포구 월드컵북로 494
T. 02-6070-9000
H. www.purmehospital.org

푸르메어린이발달재활센터

장애인에게 재활서비스를 제공하는
통합형 재활센터

서울시 종로구 자하문로 89 1~2층
T. 02-6395-7000
H. www.ipurme.org

푸르메치과

장애인·비장애인 모두에게 치과 진료를
제공하는 민간 최초 장애인 전문 치과

서울시 종로구 자하문로 89 1층
T. 02-6395-7020
H. www.ipurme.org

종로아이존

발달장애어린이에게 다각적인 상담서비스를
제공하는 아동청소년 정신건강지원시설

서울시 종로구 자하문로 89 2층
T. 02-6395-7045
H. www.jongnoaizone.or.kr

시립서울장애인종합복지관

장애인의 인간다운 생활을 지원하는
국내 최초의 장애인종합복지관

서울시 강동구 고덕로 201
T. 02-440-5700
H. www.seoulcbid.or.kr

과천시장애인복지관

장애인에게 전문적이고 종합적인
복지서비스를 제공하는 지역사회 복지관

경기도 과천시 문원로 40
T. 02-2185-8000
H. www.happyseed.or.kr

종로장애인복지관

장애인에게 생애주기 맞춤형 복지서비스를
제공하는 지역사회 복지관

서울시 종로구 자하문로 89 3층
T. 02-6395-7070
H. www.jpurme.org

서울시동남보조기기센터

장애인의 삶의 질 향상을 위해 적절한
보조기기를 제공하는 보조기기 센터

서울시 강동구 고덕로 201
T. 02-440-5891
H. www.seoulats.or.kr

서울시서북보조기기센터

장애인의 삶의 질 향상을 위해 적절한
보조기기를 제공하는 보조기기 센터

서울시 마포구 월드컵북로 494 지하 2층
T. 02-6070-9265
H. www.seoulats.or.kr

마포푸르메직업재활센터

중증장애인에게 일을 통한 자립을
지원하는 직업재활시설

서울시 마포구 월드컵북로 494 지하 2층
T. 02-6070-9290
H. mpvrc.modoo.at

서울장애인종합복지관 보호작업장

중증장애인에게 제빵기술로 자립의
기회를 제공하는 직업재활시설

서울시 강동구 고덕로 201
T. 02-440-5880
H. seoulpanis.modoo.at

행복한베이커리&카페

장애청년들이 전문 바리스타의
꿈을 펼쳐가는 희망찬 일터

T. 070-4242-2626
H. happy-cafe.co.kr

마포푸르메스포츠센터

장애인과 비장애인의
건강한 삶을 위한 통합체육시설

서울시 마포구 월드컵북로 494 지하 1층
T. 02-6070-9270
H. www.purmesports.or.kr

마포푸르메어린이도서관

장애인과 비장애인이 함께 어울려
책을 읽는 문화공간

서울시 마포구 월드컵북로 494 1층
T. 02-6070-9286
H. mplib.mapo.go.kr/purme

푸르메소셜팜

장애청년이 즐겁게 일하며 자립하는
국내 최초 스마트농장

경기도 여주시 도예로 247
T. 031-882-5181
H. purmefarm.modoo.at

무이숲

장애·비장애의 경계 없이 모두를 위한
베이커리 카페

경기도 여주시 도예로 247
T. 031-8051-2900

푸르메는 장애인의 재활과 자립을 돕기 위해
2005년 설립된 비영리재단입니다.

여러분의 작은 나눔이
장애어린이와 가족의
삶을 변화시킵니다.

이 책의 저작권은 푸르메재단에 있습니다. 푸르메재단의 동의 없이 글, 사진, 그림을 사용할 수 없습니다.

푸르메재단
Purme Foundation

후원문의 02-6395-7008 이메일 hope@purme.org
입금계좌 우리은행 1005-801-927975(예금주: 재단법인 푸르메)

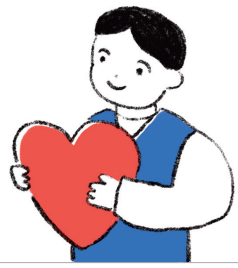

purmefoundation @purmefoundation blog purmefoundation2005 푸르메재단 TALK 푸르메재단